



# BERITA RESMI STATISTIK

## ***BPS KOTA BUKITTINGGI***

No. 2/2/1375/Th.IV, Februari 2017

### **PERKEMBANGAN INDEKS HARGA KONSUMEN/INFLASI KOTA BUKITTINGGI**

#### **JANUARI 2017 KOTA BUKITTINGGI INFLASI/ SEBESAR 0.22 PERSEN**

- ❖ Pada bulan Januari 2017 di Kota Bukittinggi terjadi Inflasi sebesar 0.22 persen.
- ❖ Inflasi Kota Bukittinggi terjadi karena adanya peningkatan indeks pada enam kelompok pengeluaran, yaitu : kelompok makanan jadi, minuman, rokok, dan tembakau sebesar 0,14 persen, kelompok perumahan, air, listrik, gas, dan bahan bakar sebesar 0,47 persen, kelompok sandang sebesar 0,46 persen, kelompok kesehatan sebesar 0,80 persen, kelompok pendidikan, rekreasi, dan olahraga sebesar 0,03 persen dan kelompok transpor, komunikasi, dan jasa keuangan sebesar 2,39 persen. Selanjutnya terdapat penurunan indeks pada satu kelompok pengeluaran, yaitu : kelompok bahan makanan sebesar 1,21 persen.
- ❖ Laju Inflasi tahun kalender Kota Bukittinggi sampai Januari 2017 sebesar 0,22 persen dan untuk laju inflasi year on year (Januari 2017 terhadap Januari 2016) sebesar 3,85 persen.
- ❖ Pada bulan Januari 2017, dari 82 kota IHK, semua kota mengalami inflasi. Inflasi tertinggi terjadi di Kota Pontianak sebesar 1,82 persen dan terendah di Kota Monokwari sebesar 0,09 persen. Kota Bukittinggi menduduki posisi ke-23 di Pulau Sumatera dan urutan ke-79 dari seluruh kota di Indonesia yang mengalami inflasi.

Perkembangan harga berbagai komoditas pada bulan Januari 2017 secara umum masih menunjukkan penurunan pada kelompok Bahan Makanan terutama bumbu-bumbuan. Di Kota Bukittinggi pada bulan Januari 2017 terjadi inflasi sebesar 0,22 persen atau terjadi kenaikan Indeks Harga Konsumen (IHK) dari 126,29 persen pada bulan Desember 2016 menjadi 126,57 persen pada bulan

Januari 2017. Laju inflasi tahun kalender Kota Bukittinggi sampai Januari 2017 sebesar 3,930,22 persen dan untuk laju inflasi year on year ( Januari 2017 terhadap Januari 2016 ) sebesar 3,85 persen.

Inflasi Kota Bukittinggi terjadi karena adanya peningkatan indeks pada enam kelompok pengeluaran, yaitu : kelompok makanan jadi, minuman, rokok, dan tembakau sebesar 0,14 persen, kelompok perumahan, air, listrik, gas, dan bahan bakar sebesar 0,47 persen, kelompok sandang sebesar 0,46 persen, kelompok kesehatan sebesar 0,80 persen, kelompok pendidikan, rekreasi, dan olahraga sebesar 0,03 persen dan kelompok transpor, komunikasi, dan jasa keuangan sebesar 2,39 persen. Selanjutnya terdapat penurunan indeks pada satu kelompok pengeluaran, yaitu : kelompok bahan makanan sebesar 1,21 persen.

Beberapa komoditas yang mengalami kenaikan harga terbesar selama bulan Januari 2017 antara lain : Tarif pulsa ponsel, Daging ayam ras, Biaya perpanjangan STNK, Bensin, ikan Tongkol/Ambu-ambu, tukang bukan mandor, sewa rumah, ikan nila, apel, Emas perhiasan, tarif rumah sakit, Belut dan komoditas lainnya. Sedangkan komoditas yang mengalami penurunan harga selama Januari 2017 antara lain : Cabai Merah, Bawang Merah, Cabe hijau, Beras, Buncis, Gula pasir, ice cream, Kacang panjang, Ikan Tuna, Cabe rawit, terong panjang, wortel, Bawang daun dan komoditas lainnya.

Tabel 1

**Inflasi Kota Bukittinggi Januari 2017, Tahun Kalender 2017, dan Year on Year menurut Kelompok Pengeluaran (2012=100)**

Kelompok/Sub kelompok	IHK Januari 2016	IHK Desember 2016	IHK Januari 2017	Inflasi / Deflasi 2017 *)	Tahun Kalender **)	Y o Y ***)
[1]	[2]	[3]	[4]	[5]	[6]	[7]
<b>UMUM / TOTAL</b>	121.88	126.29	126.57	0.22	0.22	3.85
<b>1. BAHAN MAKANAN</b>	134.15	144.19	142.44	-1.21	-1.21	6.18
<b>2. MAKANAN JADI, MINUMAN, ROKOK &amp; TEMBAKAU</b>	117.59	123.67	123.84	0.14	0.14	5.32
<b>3. PERUMAHAN,AIR,LISTRIK,GAS &amp; BAHAN BAKAR</b>	121.49	123.45	124.03	0.47	0.47	2.09
<b>4. SANDANG</b>	106.35	107.38	107.87	0.46	0.46	1.43
<b>5. KESEHATAN</b>	116.69	118.56	119.51	0.80	0.80	2.42
<b>6. PENDIDIKAN, REKREASI DAN OLAH RAGA</b>	117.24	123.44	123.48	0.03	0.03	5.32
<b>7. TRANSPOR,KOMUNIKASI DAN JASA KEUANGAN</b>	121.91	120.75	123.63	2.39	2.39	1.41

\*) Persentase perubahan IHK bulan Januari 2017 terhadap IHK bulan sebelumnya

\*\*\*) Persentase perubahan IHK bulan Januari 2017 terhadap IHK bulan Desember 2016

\*\*\*) Persentase perubahan IHK bulan Januari 2017 terhadap IHK bulan Januari 2016

**Grafik 1**

**Persentase Perubahan Harga Konsumen Kota Bukittinggi Menurut Kelompok Pengeluaran Januari 2016 s/d Januari 2017**

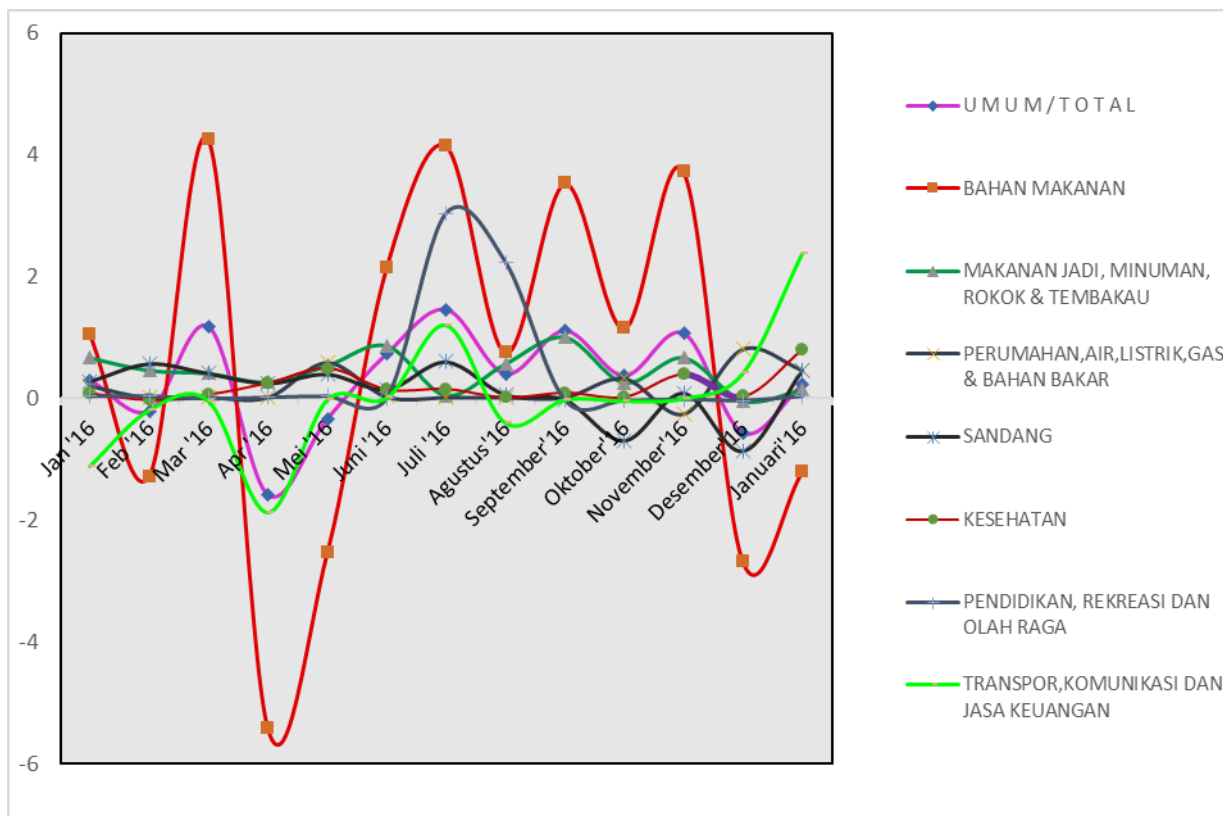

**Grafik 2**

**Indeks Harga Konsumen (IHK) Januari 2016 s/d Januari 2017 Menurut Kelompok Pengeluaran**

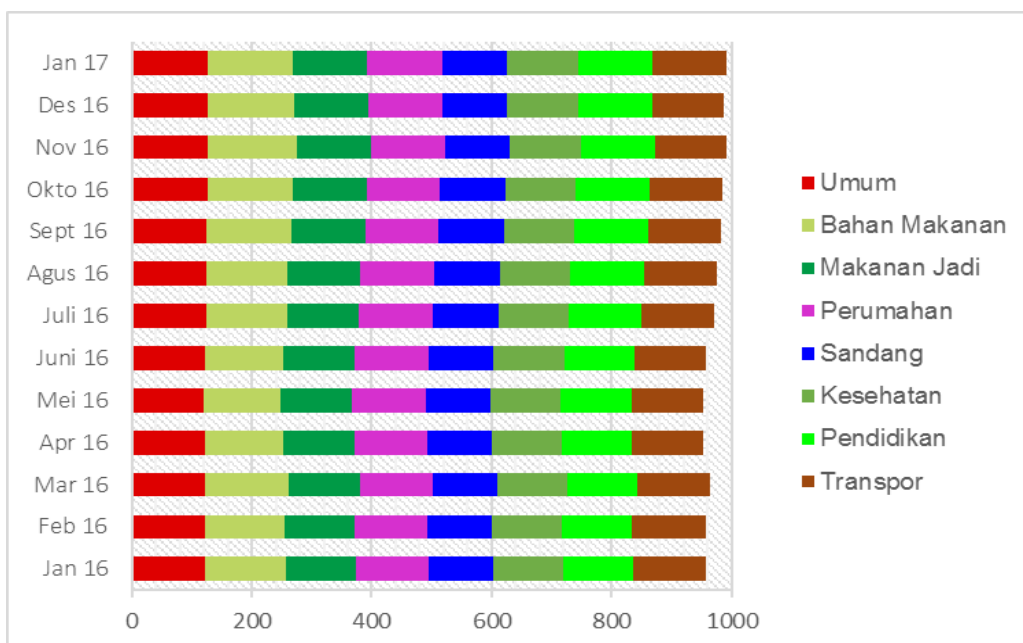

Pada bulan Januari 2017 kelompok pengeluaran yang memberikan andil/sumbangan inflasi adalah : kelompok makanan jadi, minuman, rokok, dan tembakau sebesar 0,0282 persen, kelompok perumahan, air, listrik, gas, dan bahan bakar sebesar 0,0973 persen, kelompok sandang sebesar 0,0315 persen, kelompok kesehatan sebesar 0,0378 persen, kelompok pendidikan, rekreasi, dan olahraga sebesar 0,0018 persen, dan kelompok transport, komunikasi dan jasa keuangan sebesar 0,3395 persen. Sedangkan kelompok pengeluaran yang memberikan andil/sumbangan deflasi adalah kelompok bahan makanan sebesar 0,3201 persen,

**Tabel 2**  
**Andil/Sumbangan Kelompok Pengeluaran terhadap Inflasi Kota Bukittinggi**  
**Januari 2017**

Kelompok Pengeluaran	Andil Inflasi
[1]	[2]
U M U M / T O T A L	0,2160
BAHAN MAKANAN	-0,3201
MAKANAN JADI, MINUMAN, ROKOK & TEMBAKAU	0,0282
PERUMAHAN,AIR,LISTRIK,GAS & BAHAN BAKAR	0,0973
SANDANG	0,0315
KESEHATAN	0,0378
PENDIDIKAN, REKREASI DAN OLAH RAGA	0,0018
TRANSPOR,KOMUNIKASI DAN JASA KEUANGAN	0.3395

**Grafik 3**  
**Andil/Sumbangan Kelompok Pengeluaran Terhadap Inflasi Kota Bukittinggi**  
**Januari 2017**

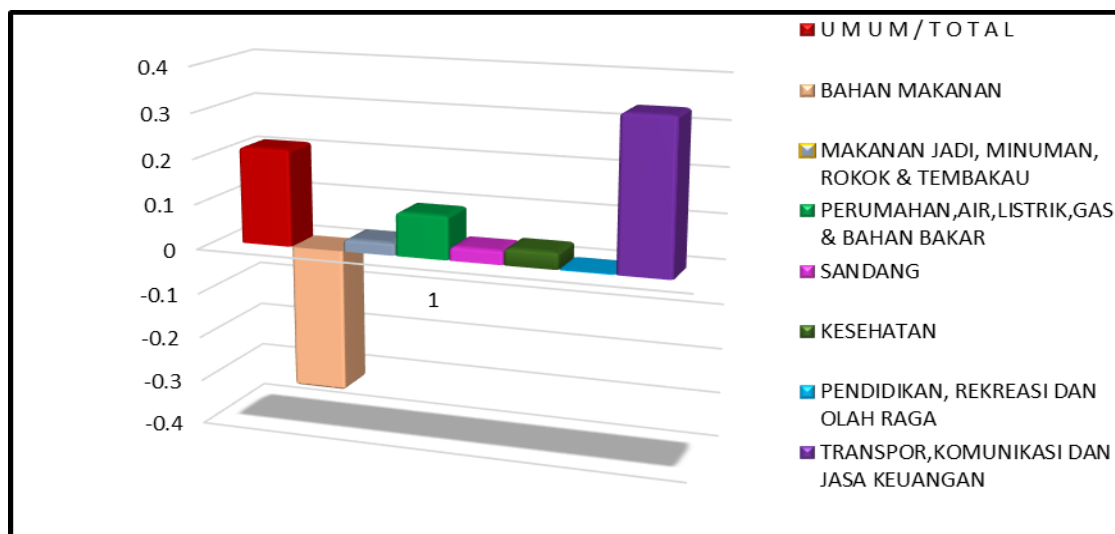

## URAIAN MENURUT KELOMPOK PENGELUARAN

### 1. Bahan Makanan

Kelompok bahan makanan pada bulan Januari 2017 mengalami Deflasi sebesar 1,21 persen atau mengalami penurunan Indeks Harga Konsumen (IHK) dari 144,19 persen pada bulan Desember 2016 menjadi 142,44 persen pada bulan Januari 2017. Dari 11 subkelompok yang ada, 6 subkelompok mengalami Deflasi, 5 subkelompok mengalami Inflasi. Deflasi terjadi pada subkelompok bumbu-bumbuan sebesar 10,37 persen, subkelompok sayur-sayuran sebesar 4,38 persen, subkelompok padi-padian, umbi-umbian, dan hasilnya sebesar 0,93 persen, subkelompok ikan yang diawetkan sebesar 0,45 persen, subkelompok bahan makanan lainnya sebesar 0,66 persen dan subkelompok kacang-kacangan sebesar 0,33 persen, Inflasi terjadi pada subkelompok ikan segar sebesar 4,96 persen, subkelompok daging dan hasil hasilnya sebesar 4,11 persen, subkelompok buah-buahan sebesar 1,88 persen, subkelompok lemak dan minyak sebesar 1,17 persen dan subkelompok telur, susu, dan hasil-hasilnya sebesar 0,41 persen,

Pada bulan Januari 2017 kelompok bahan makanan memberikan sumbangan deflasi sebesar 0,3201 persen. Komoditas yang dominan memberikan sumbangan deflasi adalah cabai merah sebesar 0,3801 persen, bawang merah sebesar 0,0896 persen, cabe hijau sebesar 0,0631 persen, beras sebesar 0,0590 persen, buncis sebesar 0,0147 persen, dan beberapa komoditas lainnya dengan andil dibawah 0,01 persen. Komoditas yang memberikan sumbangan inflasi antara lain daging ayam ras sebesar 0,1178 persen, ikan tongkol/ambu-ambu 0,0488 persen, ikan nila sebesar 0,0322, apel 0,0318, belut sebesar 0,0246 persen, minyak goreng sebesar 0,0169 persen, ikan lele dan jeruk sebesar 0,0146 persen dan beberapa komoditas lainnya dengan andil dibawah 0,01 persen.

### 2. Makanan Jadi, Minuman, Rokok dan Tembakau

Kelompok makanan jadi, minuman, rokok dan tembakau pada bulan Januari 2017 mengalami Inflasi sebesar 0,14 persen atau mengalami kenaikan Indeks Harga Konsumen (IHK) dari 123,67 persen pada bulan Desember 2016 menjadi 123,84 persen pada bulan Januari 2017. Inflasi terjadi pada subkelompok tembakau dan minuman beralkohol sebesar 0,67 persen dan subkelompok makanan jadi sebesar sebesar 0,06 persen. Deflasi terjadi pada subkelompok minuman yang tidak beralkohol sebesar 0,71 persen.

Pada bulan Januari 2017 kelompok ini memberikan sumbangan inflasi sebesar 0,0282 persen, dengan komoditas yang memberikan sumbangan inflasi adalah rokok putih sebesar 0,0214 persen, rokok kretek filter sebesar 0,0097 persen, rokok kretek sebesar 0,0093, bubur sebesar 0,0048 persen dan biskuit sebesar 0,0031. Komoditas yang memberikan sumbangan deflasi adalah gula pasir sebesar 0,0106 persen, ice cream sebesar 0,0094 persen dan kembang gula 0,0004 persen.

### **3. Perumahan, Air, Listrik, Gas & Bahan Bakar**

Kelompok perumahan, air, listrik, gas dan bahan bakar pada bulan Januari 2017 mengalami Inflasi sebesar 0,47 persen atau mengalami kenaikan Indeks Harga Konsumen (IHK) dari 123,45 persen pada bulan Desember 2016 menjadi 124,03 persen pada bulan Januari 2017. Semua Subkelompok pada kelompok ini mengalami Inflasi yaitu : subkelompok Biaya Tempat Tinggal sebesar 0,60 persen, subkelompok bahan bakar, penerangan dan air sebesar 0,35 persen, subkelompok penyelenggaraan rumah tangga sebesar 0,31 persen dan subkelompok perlengkapan rumahtangga sebesar 0,03 persen.

Pada bulan Januari 2017 kelompok ini memberikan sumbangan Inflasi sebesar 0,0973 persen dengan komoditas yang dominan memberikan sumbangan Inflasi adalah tukang bukan mandor sebesar 0,0385 persen, sewa rumah sebesar 0,0326 persen, bahan bakar rumahtangga sebesar 0,0140 persen, tarif listrik sebesar 0,0053 dan beberapa komoditas lainnya. Komoditas yang memberikan sumbangan deflasi adalah kulkas/lemari es sebesar 0,0019 persen, sabun deterjen bubuk/cair sebesar 0,0016 persen, dan komoditas lainnya.

### **4. Sandang**

Kelompok sandang pada bulan Januari 2017 mengalami inflasi sebesar 0,46 persen, atau mengalami kenaikan indeks harga konsumen (IHK) dari 107,38 persen pada bulan Desember 2016 menjadi 107,87 persen pada bulan Januari 2017. Subkelompok yang mengalami inflasi adalah subkelompok barang pribadi dan sandang lain sebesar 1,89 persen dan subkelompok sandang laki-laki sebesar 0,03 persen.

Pada bulan Januari 2017 kelompok ini memberikan sumbangan Inflasi sebesar 0,0315 persen dengan komoditas yang memberikan sumbangan Inflasi adalah emas perhiasan sebesar 0,0310 persen, kaos kaki sebesar 0,0003 persen dan celana dalam pria sebesar 0,0002 persen.

## 5. Kesehatan

Kelompok kesehatan pada bulan Januari 2017 ini mengalami inflasi sebesar 0,80 persen atau mengalami kenaikan indeks harga konsumen (IHK) dari 118,56 persen pada bulan Desember 2016 menjadi 119,51 persen pada bulan Januari 2017. Subkelompok yang mengalami inflasi adalah subkelompok jasa kesehatan sebesar 2,35 persen dan subkelompok perawatan jasmani dan kosmetika sebesar 0,15 persen.

Pada bulan Januari 2017 kelompok kesehatan memberikan sumbangan inflasi sebesar 0,0378 persen. Komoditas yang memberikan sumbangan inflasi adalah komoditas tarif rumah sakit sebesar 0,0259 persen, komoditas check up sebesar 0,0071 persen, shampoo sebesar 0,0032 persen dan tarif laboratorium sebesar 0,0032 persen

## 6. Pendidikan, Rekreasi dan Olahraga

Kelompok pendidikan, rekreasi serta olah raga pada pada bulan Januari 2017 ini mengalami inflasi sebesar 0,03 persen atau mengalami kenaikan indeks harga konsumen (IHK) dari 123,44 persen pada bulan Desember 2016 menjadi 123,48 persen pada bulan Januari 2017. Subkelompok yang mengalami inflasi adalah subkelompok rekreasi sebesar 0,15 persen.

Pada bulan Januari 2017 kelompok ini memberikan sumbangan inflasi sebesar 0,0018 persen dengan komoditas yang memberikan sumbangan inflasi adalah Komoditas televisi berwarna sebesar 0,0018 persen

## 7. Transpor, Komunikasi & Jasa Keuangan

Kelompok Transpor, Komunikasi & Jasa Keuangan pada bulan Januari 2017 ini mengalami inflasi sebesar 2,39 persen atau mengalami kenaikan indeks harga konsumen (IHK) dari 120,75 persen pada bulan Desember 2016 menjadi 123,63 persen pada bulan Januari 2017. Subkelompok yang mengalami inflasi adalah subkelompok komunikasi dan pengiriman sebesar 7,94 persen, subkelompok sarana dan penunjang transport sebesar 6,78 persen dan subkelompok transport sebesar 0,49 persen.

Pada bulan Januari 2017 kelompok Transpor, Komunikasi & Jasa Keuangan memberikan sumbangan inflasi sebesar 0,3395 persen. Komoditas yang memberikan sumbangan inflasi adalah komoditas tarif pulsa ponsel sebesar 0,2118 persen, biaya perpanjangan STNK sebesar 0,520, bensin sebesar 0,0494 persen dan beberapa komoditas lainnya.

## PERBANDINGAN ANTAR KOTA

Pada bulan Januari 2017, dari 82 kota IHK, seluruh kota mengalami inflasi. Inflasi tertinggi terjadi di Kota Pontianak sebesar 1,82 persen dan terendah di Kota Manokwari sebesar 0,09 persen. Kota Bukittinggi menduduki posisi ke-23 di Pulau Sumatera dan urutan ke-79 dari seluruh kota di Indonesia yang mengalami inflasi.

### 1. Perbandingan IHK/Inflasi antar Kota di Pulau Sumatera

Dari 23 kota IHK di Pulau Sumatera pada bulan Januari 2017, ke 23 kota mengalami inflasi. Inflasi tertinggi terjadi di Kota Pangkal Pinang sebesar 1,72 persen dan inflasi terendah terjadi di Kota Bukittinggi sebesar 0,22 persen.

Tabel 3  
Perbandingan Indeks Harga Konsumen (IHK) dan Inflasi Kota-Kota  
Di Pulau Sumatera Januari 2017 (2012=100)

Kota	IHK Januari 2017	Inflasi/Deflasi	Tahun Kalender	Laju Inflasi Tahun ke Tahun
(1)	(2)	(3)	(4)	(5)
1 PANGKAL PINANG	135.69	1.72	1.72	8.62
2 TANJUNG PANDAN	136.53	1.71	1.71	6.74
3 DUMAI	129.65	1.58	1.58	4.94
4 PEKANBARU	129.82	1.46	1.46	5.45
5 MEULABOH	127.51	1.34	1.34	4.67
6 TEMBILAHAN	131.43	1.19	1.19	3.32
7 PADANGSIDIMPUAN	126.72	1.08	1.08	4.65
8 BENGKULU	136.36	0.98	0.98	5.33
9 TANJUNG PINANG	127.23	0.97	0.97	3.10
10 LUBUKLINGGAU	124.86	0.85	0.85	3.10
11 BANDAR LAMPUNG	128.38	0.84	0.84	3.35
12 BUNGO	125.37	0.82	0.82	3.15
13 PEMATANG SIANTAR	133.02	0.72	0.72	5.05
14 METRO	135.04	0.72	0.72	2.99
15 BATAM	127.81	0.67	0.67	3.79
16 SIBOLGA	133.28	0.58	0.58	6.08
17 PADANG	134.24	0.57	0.57	5.60
18 PALEMBANG	125.62	0.53	0.53	3.90
19 MEDAN	133.44	0.38	0.38	6.05
20 BANDA ACEH	120.27	0.28	0.28	2.79
21 LHOKSEUMAWE	125.26	0.26	0.26	5.57
22 JAMBI	127.53	0.25	0.25	4.36
23 BUKITTINGGI	126.57	0.22	0.22	3.85



## 2. Perbandingan IHK/Inflasi di Luar Sumatera

Pada bulan Januari 2017, Di Pulau Jawa, dari 26 kota IHK ke 26 kota mengalami inflasi. Inflasi tertinggi terjadi di Kota Surabaya sebesar 1,76 persen dan inflasi terendah terjadi di Kota Bandung sebesar 0,49 persen.

**Tabel 4**  
**Perbandingan Indeks Harga Konsumen (IHK) dan Inflasi**  
**di Pulau Jawa Januari 2017 (2012=100)**

Kota		IHK Januari 2017	Inflasi/Deflasi	Tahun Kalender	Laju Inflasi Tahun ke Tahun
(1)		(2)	(3)	(4)	(5)
1	SURABAYA	127.98	1.76	1.76	4.27
2	CILACAP	129.85	1.60	1.60	3.61
3	JEMBER	124.35	1.46	1.46	2.97
4	MALANG	128.18	1.45	1.45	3.50
5	MADIUN	124.44	1.39	1.39	3.16
6	KUDUS	132.98	1.36	1.36	3.25
7	BOGOR	127.76	1.34	1.34	4.07
8	YOGYAKARTA	124.74	1.24	1.24	3.01
9	SURAKARTA	123.83	1.16	1.16	2.81
10	PROBOLINGGO	124.50	1.15	1.15	2.27
11	SEMARANG	125.97	1.11	1.11	3.04
12	PURWOKERTO	124.53	1.05	1.05	2.92
13	DKI JAKARTA	127.52	0.99	0.99	3.13
14	TEGAL	123.69	0.98	0.98	3.08
15	CILEGON	132.26	0.97	0.97	4.44
16	KEDIRI	123.71	0.94	0.94	1.77
17	DEPOK	125.42	0.86	0.86	2.78
18	CIREBON	122.18	0.84	0.84	2.22
19	SUKABUMI	126.10	0.81	0.81	2.70
20	BEKASI	124.05	0.80	0.80	2.91
21	SERANG	134.06	0.78	0.78	3.14
22	TASIKMALAYA	125.30	0.70	0.70	2.51
23	SUMENEP	123.83	0.67	0.67	2.21
24	BANYUWANGI	123.31	0.66	0.66	1.90
25	TANGERANG	134.48	0.65	0.65	2.41
26	BANDUNG	125.89	0.49	0.49	2.88

Dan dari 33 kota IHK diluar Sumatera dan Jawa, ke 33 kota juga mengalami inflasi. Inflasi tertinggi terjadi di Kota Pontianak sebesar 1,82 persen dan terendah di Kota Manokwari sebesar 0,09 persen.

**Tabel 5**  
**Perbandingan Indeks Harga Konsumen (IHK) dan Inflasi**  
**di Luar Pulau Sumatera dan Jawa Januari 2017 (2012=100)**

	Kota	IHK Januari 2017	Inflasi/Deflasi	Tahun Kalender	Laju Inflasi Tahun ke Tahun
	(1)	(2)	(3)	(4)	(5)
1	PONTIANAK	137.25	1.82	1.82	5.39
2	SINGARAJA	137.52	1.79	1.79	5.36
3	SINGKAWANG	127.75	1.76	1.76	4.25
4	WATAMPONE	122.10	1.52	1.52	2.54
5	MATARAM	126.17	1.51	1.51	2.88
6	BIMA	130.92	1.40	1.40	3.22
7	DENPASAR	124.81	1.39	1.39	3.87
8	PALU	128.77	1.32	1.32	3.26
9	GORONTALO	123.34	1.28	1.28	3.20
10	MAKASSAR	127.88	1.14	1.14	2.95
11	MANADO	127.02	1.10	1.10	1.63
12	BALIKPAPAN	133.00	1.08	1.08	5.48
13	SAMARINDA	130.14	1.02	1.02	3.35
14	MERAUKE	133.47	1.02	1.02	0.72
15	BULUKUMBA	131.53	0.99	0.99	2.02
16	BANJARMASIN	127.47	0.94	0.94	4.14
17	PARE-PARE	123.23	0.93	0.93	1.93
18	SAMPIT	128.14	0.91	0.91	2.67
19	KENDARI	122.75	0.88	0.88	2.45
20	SORONG	127.93	0.86	0.86	2.70
21	PALANGKARAYA	124.40	0.85	0.85	2.61
22	PALOPO	124.79	0.82	0.82	2.95
23	KUPANG	130.09	0.79	0.79	2.32
24	TANJUNG	128.45	0.77	0.77	3.16
25	TARAKAN	137.54	0.69	0.69	4.17
26	TERNATE	131.09	0.63	0.63	2.02
27	MAMUJU	126.26	0.59	0.59	2.89
28	BAU-BAU	129.45	0.45	0.45	0.94
29	MAUMERE	122.35	0.40	0.40	3.61
30	AMBON	126.20	0.28	0.28	3.28
31	JAYAPURA	128.81	0.12	0.12	3.47
32	TUAL	140.27	0.10	0.10	2.77
33	MANOKWARI	122.46	0.09	0.09	5.51

**Tabel 6**  
**IHK dan Perubahan IHK Kota Bukittinggi Menurut Kelompok/  
 Sub Kelompok Januari 2017 ( 2012=100 )**

Kelompok/Sub kelompok	IHK Januari 2017	Inflasi/Deflasi	Tahun Kalender	Laju Inflasi Tahun ke Tahun
(1)	(2)	(3)	(4)	(5)
<b>U M U M / T O T A L</b>	126.57	0.22	0.22	3.85
<b>I. BAHAN MAKANAN</b>	142.44	-1.21	-1.21	6.18
Padi-padian, Umbi-umbian dan Hasilnya	149.68	-0.93	-0.93	11.00
Daging dan Hasil-hasilnya	133.80	4.11	4.11	11.54
Ikan Segar	122.38	4.96	4.96	11.57
Ikan Diawetkan	131.36	-0.45	-0.45	2.50
Telur, Susu dan Hasil-hasilnya	138.43	0.41	0.41	2.05
Sayur-sayuran	151.95	-4.38	-4.38	5.06
Kacang - kacang	107.28	-0.33	-0.33	-0.30
Buah - buahan	126.23	1.88	1.88	-1.48
Bumbu - bumbu	214.91	-10.37	-10.37	1.85
Lemak dan Minyak	106.40	1.17	1.17	7.02
Bahan Makanan Lainnya	104.29	-0.66	-0.66	3.66
<b>II. MAKANAN JADI, MINUMAN, ROKOK &amp; TEMBAKAU</b>	123.84	0.14	0.14	5.32
Makanan Jadi	115.52	0.06	0.06	3.24
Minuman yang Tidak Beralkohol	111.50	-0.71	-0.71	4.71
Tembakau dan Minuman Beralkohol	151.81	0.67	0.67	9.71
<b>III. PERUMAHAN, AIR, LISTRIK, GAS &amp; BAHAN BAKAR</b>	124.03	0.47	0.47	2.09
Biaya Tempat Tinggal	116.48	0.60	0.60	2.08
Bahan Bakar, Penerangan dan Air	154.30	0.35	0.35	2.40
Perlengkapan Rumah tangga	110.95	0.03	0.03	0.43
Penyelenggaraan Rumah tangga	116.83	0.31	0.31	2.96
<b>IV. SANDANG</b>	107.87	0.46	0.46	1.43
Sandang Laki-laki	120.35	0.03	0.03	-0.23
Sandang Wanita	105.27	0.00	0.00	0.42
Sandang Anak-anak	107.26	0.00	0.00	1.57
Barang Pribadi dan Sandang Lain	99.23	1.89	1.89	4.47
<b>V. KESEHATAN</b>	119.51	0.80	0.80	2.42
Jasa Kesehatan	125.30	2.35	2.35	2.87
Obat-obatan	104.86	0.00	0.00	0.38
Jasa Perawatan Jasmani	122.77	0.00	0.00	0.00
Perawatan Jasmani dan Kosmetika	120.78	0.15	0.15	3.23
<b>VI. PENDIDIKAN, REKREASI DAN OLAH RAGA</b>	123.48	0.03	0.03	5.32
Pendidikan	129.02	0.00	0.00	4.77
Kursus-kursus / Pelatihan	124.34	0.00	0.00	3.96
Perlengkapan / Peralatan Pendidikan	103.60	0.00	0.00	0.34
Rekreasi	130.42	0.15	0.15	12.68
Olahraga	101.93	0.00	0.00	1.10
<b>VII. TRANSPOR, KOMUNIKASI DAN JASA KEUANGAN</b>	123.63	2.39	2.39	1.41
Transpor	128.61	0.49	0.49	-1.50
Komunikasi Dan Pengiriman	107.85	7.94	7.94	9.98
Sarana dan Penunjang Transpor	126.40	6.78	6.78	8.50
Jasa Keuangan	123.76	0.00	0.00	0.00



***BADAN PUSAT STATISTIK  
KOTA BUKITTINGGI***

Jl. Perwira No. 50 Belakang Balok  
Telp. (0752)21251, Fax (0752)624629  
Email : [bps1375@bps.go.id](mailto:bps1375@bps.go.id)  
Website : [bukittinggikota.bps.go.id](http://bukittinggikota.bps.go.id)